



***Sprawozdanie z działalności
Powiatowego Urzędu Pracy
w Stargardzie
oraz informacja o stanie bezrobocia
w powiecie stargardzkim
na koniec 2020 roku***

Stargard, 2021 rok

| | |
|---|------|
| Spis treści | Str. |
| Wstęp | 3 |
| Rozdział I | |
| Informacja o stanie bezrobocia w powiecie stargardzkim na koniec 2020 r. | 4 |
| Rozdział II | |
| Działalność Centrum Aktywizacji Zawodowej | 11 |
| 1. Instrumenty Rynku Pracy | 11 |
| 1.1. Szkolenia | 11 |
| 1.2. Staże | 12 |
| 1.3. Prace interwencyjne | 15 |
| 1.4. Roboty publiczne | 16 |
| 1.5. Środki na rozpoczęcie działalności gospodarczej | 18 |
| 1.6. Prace społecznie użyteczne | 19 |
| 1.7. Refundacja kosztów wyposażenia lub doposażenia stanowiska pracy | 20 |
| 1.8. Ref. świad. integracyjnych dla uczestników zajęć w Centrum Integracji Społecznej | 22 |
| 1.9. Krajowy Fundusz Szkoleniowy | 23 |
| 1.10. Refundacja wynagrodzeń i składek na ubezpieczenia społ. dla osób do 30 r.ż. | 24 |
| 2. Pośrednictwo Pracy i poradnictwo zawodowe | 25 |
| Rozdział III | |
| Ewidencja i Świadczenia | 28 |
| Rozdział IV | |
| Finansowanie zadań | 30 |
| Rozdział V | |
| 1. Zatrudnienie i rozwój zawodowy pracowników | 33 |
| 2. Kontrole działalności | 34 |

Wstęp

Rok 2020 w Powiatowym Urzędzie Pracy w Stargardzie, jak w całym kraju, został zdominowany przez działania związane z minimalizowaniem szkód powstałych w związku z wystąpieniem COVID-19. Styczeń i luty, to jedyne miesiące minionego roku, w których praca w urzędzie pracy przebiegała bez zakłóceń i oparta była na dotychczas wypracowanych metodach i dostępnych instrumentach. W marcu, wraz z ogłoszeniem stanu epidemii, z dnia na dzień zmieniła się forma obsługi klientów – na zdalną, a wraz z zamknięciem szkół pracownicy – opiekunowie dzieci do lat 8 skorzystali z prawa do zasiłku opiekuńczego i pozostali w domach, wprowadzono nowe instrumenty wsparcia dla przedsiębiorców mające bezpośredni związek z nałożonymi obostrzeniami, zakazami i nakazami, mające na celu utrzymanie miejsc pracy i prowadzeniu działalności gospodarczej.

Poleceniem Wojewody Zachodniopomorskiego, Starosta została zobowiązana do „zapewnienia nieprzerwanej pracy Powiatowego Urzędu Pracy w zakresie realizacji instrumentów związanych z zapobieganiem, przeciwdziałaniem i zwalczaniem COVID-19 oraz rejestracji osób bezrobotnych”. W praktyce oznaczało to tyle, iż bez względu na posiadane zasoby kadrowe, należało zapewnić obsługę do realizacji ww. zadań.

Jak trudne to jest, okazało się już w kwietniu, gdy do urzędu wpłynęło ponad 3 tysiące wniosków.

Aby poradzić sobie z taką ilością nowych spraw, koniecznym było zatrudnienie dodatkowych pracowników. Wsparcie udzielone zostało także ze starostwa powiatowego, z którego Starosta przesunęła swoich pracowników do pomocy.

Ponieważ Tarcza Antykryzysowa zakładała możliwość ubiegania się o wsparcie z urzędu pracy do 31 grudnia 2020 r., dodatkowe osoby zostały zatrudnione na czas określony do tego terminu. Dlatego też, w sprawozdaniu, w dziale opisującym stan zatrudnienia, na koniec roku wykazany został wzrost zatrudnienia.

Samo wsparcie przedsiębiorców określone było w trzech kategoriach – środki dla mikroprzedsiębiorców (rozszerzone później również o organizacje pozarządowe) w postaci jednorazowej niskoprocentowanej pożyczki; wsparcie przedsiębiorców niezatrudniających pracowników - w postaci co miesięcznych wypłat środków (max. przez 3 miesiące) oraz wsparcie mikro- małych i średnich przedsiębiorców w postaci dopłat do wynagrodzeń i należnych od nich składek na ubezpieczenia - również do 3 miesięcy. Od początku wszystkie te formy cieszyły się dużym zainteresowaniem. Powiatowy Urząd Pracy, w 2020 r. udzielił 5 371 pożyczek – na kwotę ponad 26,5 mln zł; zawarł 840 umów z przedsiębiorcami samozatrudnionymi – na kwotę 4,5 mln zł, natomiast z środków na wynagrodzenia i składki na ubezpieczenie dofinansował 2 083 miejsca pracy, na kwotę ponad 8 mln zł.

Łącznie, na działania związane z COVID-19, Powiatowy Urząd Pracy w Stargardzie wydał blisko 40 mln zł.

Poza działaniami związanymi z COVID-19, urząd pracy realizował swoje podstawowe instrumenty wsparcia, co opisane jest w poszczególnych rozdziałach. Natomiast, na wykorzystanie środków i wielkość udzielonego wsparcia, niewątpliwie miała wpływ sytuacja przedsiębiorców działających w warunkach epidemii.

Dane przedstawione w sprawozdaniu zostały oparte o źródła własne, strona Ministerstwa właściwego ds. Pracy, dane Głównego Urzędu Statystycznego oraz Wydziału Badań i Analiz Wojewódzkiego Urzędu Pracy

Rozdział I

Informacja o stanie bezrobocia w powiecie stargardzkim na koniec 2020 r.

Stopa bezrobocia na 31 grudnia 2020 r. w powiecie stargardzkim wynosiła 8,2 % i zwiększyła się o 0,7 % w stosunku do 31.12. 2019 r.

Tabela nr 1 Stopa bezrobocia w rozbiciu miesięcznym, na przestrzeni lat 2015-2020

| | styczeń | luty | marzec | kwiecień | maj | czerwiec | lipiec | sierpień | wrzesień | październik | Listopad | Grudzień |
|------|---------|------|--------|----------|------|----------|--------|----------|----------|-------------|----------|----------|
| 2020 | 8,0 | 7,8 | 7,7 | 7,9 | 8,1 | 8,3 | 8,2 | 8,2 | 8,1 | 8,2 | 8,0 | 8,2 |
| 2019 | 8,6 | 8,6 | 8,3 | 8,0 | 7,9 | 7,7 | 7,7 | 7,7 | 7,6 | 7,7 | 7,5 | 7,5 |
| 2018 | 9,6 | 9,4 | 8,9 | 8,6 | 8,4 | 8,4 | 8,2 | 8,2 | 8,0 | 7,9 | 8,1 | 8,0 |
| 2017 | 12,0 | 11,8 | 11,1 | 10,8 | 10,4 | 9,9 | 9,9 | 9,9 | 9,5 | 9,0 | 8,9 | 9,0 |
| 2016 | 15,1 | 15,3 | 14,7 | 14,3 | 13,5 | 12,8 | 12,2 | 11,7 | 11,5 | 11,3 | 11,2 | 11,4 |
| 2015 | 18,7 | 18,6 | 17,6 | 17,3 | 16,7 | 16,0 | 15,5 | 15,5 | 14,4 | 14,0 | 14,1 | 14,4 |

Wykres nr 1



Tabela nr 2 Liczba bezrobotnych w poszczególnych miesiącach

| 2020 | styczeń | luty | marzec | kwiecień | maj | czerwiec | lipiec | sierpień | wrzesień | październik | listopad | grudzień |
|---------|---------|-------|--------|----------|-------|----------|--------|----------|----------|-------------|----------|----------|
| ogółem | 3 034 | 2 947 | 2 907 | 2 981 | 3 067 | 3 137 | 3 092 | 3 068 | 3 043 | 3 086 | 3 025 | 3 095 |
| kobiety | 1 819 | 1 751 | 1 738 | 1 778 | 1 843 | 1 867 | 1 839 | 1 834 | 1 814 | 1 826 | 1 788 | 1 825 |

Liczba bezrobotnych na koniec roku w stosunku do 31.12.2019 roku zwiększyła się o 268 osób i wyniosła 3095, z czego 1825 (60,3 %) to kobiety. W porównaniu natomiast do końca stycznia 2020 r. zwiększyła się o 61 osób.

Wykres nr 2 Stan liczbowy osób zarejestrowanych w poszczególnych miesiącach

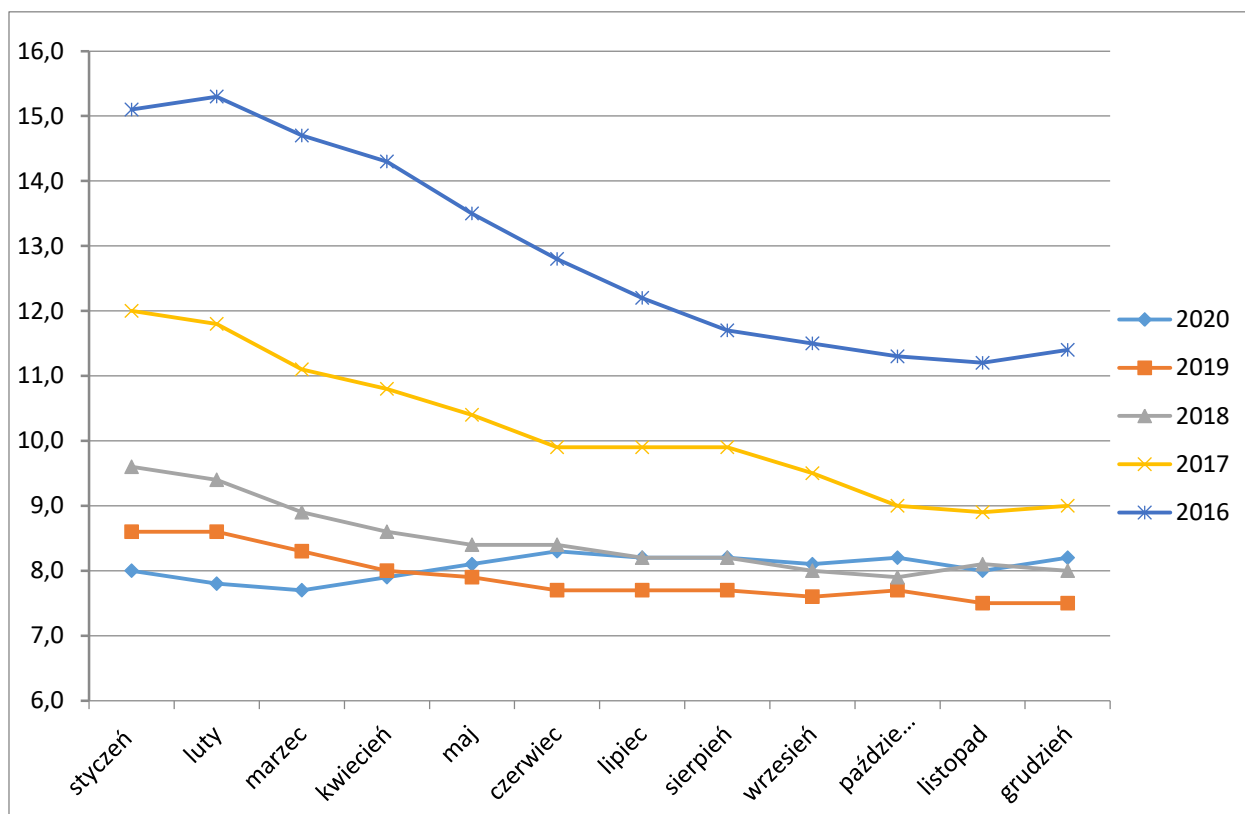

Tabela nr 3. Dane o bezrobociu w poszczególnych miesiącach

| Miesiąc | Liczba bezrobotnych OGÓLEM | w tym kobiet | Przyrost liczbowy bezrobotnych w porównaniu z poprzednim miesiącem | Przyrost liczbowy bezrobotnych w porównaniu z poprzednim miesiącem (%) |
|-------------------------|----------------------------|--------------|--|--|
| 31 grudzień 2019 | 2827 | 1721 | -7 | 99,8 |
| STYCZEŃ | 3034 | 1819 | 207 | 107,3 |
| LUTY | 2947 | 1751 | -87 | 97,1 |
| MARZEC | 2907 | 1738 | -40 | 98,6 |
| KWIECIEŃ | 2981 | 1778 | 74 | 102,5 |
| MAJ | 3067 | 1843 | 86 | 102,8 |
| CZERWIEC | 3137 | 1867 | 70 | 102,3 |
| LIPIEC | 3092 | 1839 | -45 | 98,6 |
| SIERPIEŃ | 3068 | 1834 | -24 | 99,2 |
| WRZESIEŃ | 3043 | 1814 | -25 | 99,2 |
| PAŹDZIERNIK | 3086 | 1826 | 43 | 101,4 |
| LISTOPAD | 3025 | 1788 | -61 | 98,2 |
| GRUDZIEŃ | 3095 | 1825 | 70 | 102,3 |

Liczba osób bezrobotnych posiadających prawo do zasiłku na dzień 31.12.2020 zwiększyła się o 47 w stosunku do 31.12.2019 roku i wynosiła 456(17,7 %) ogółu bezrobotnych).

Tabela nr 4 Struktura bezrobocia w powiecie stargardzkim w 2020 r.

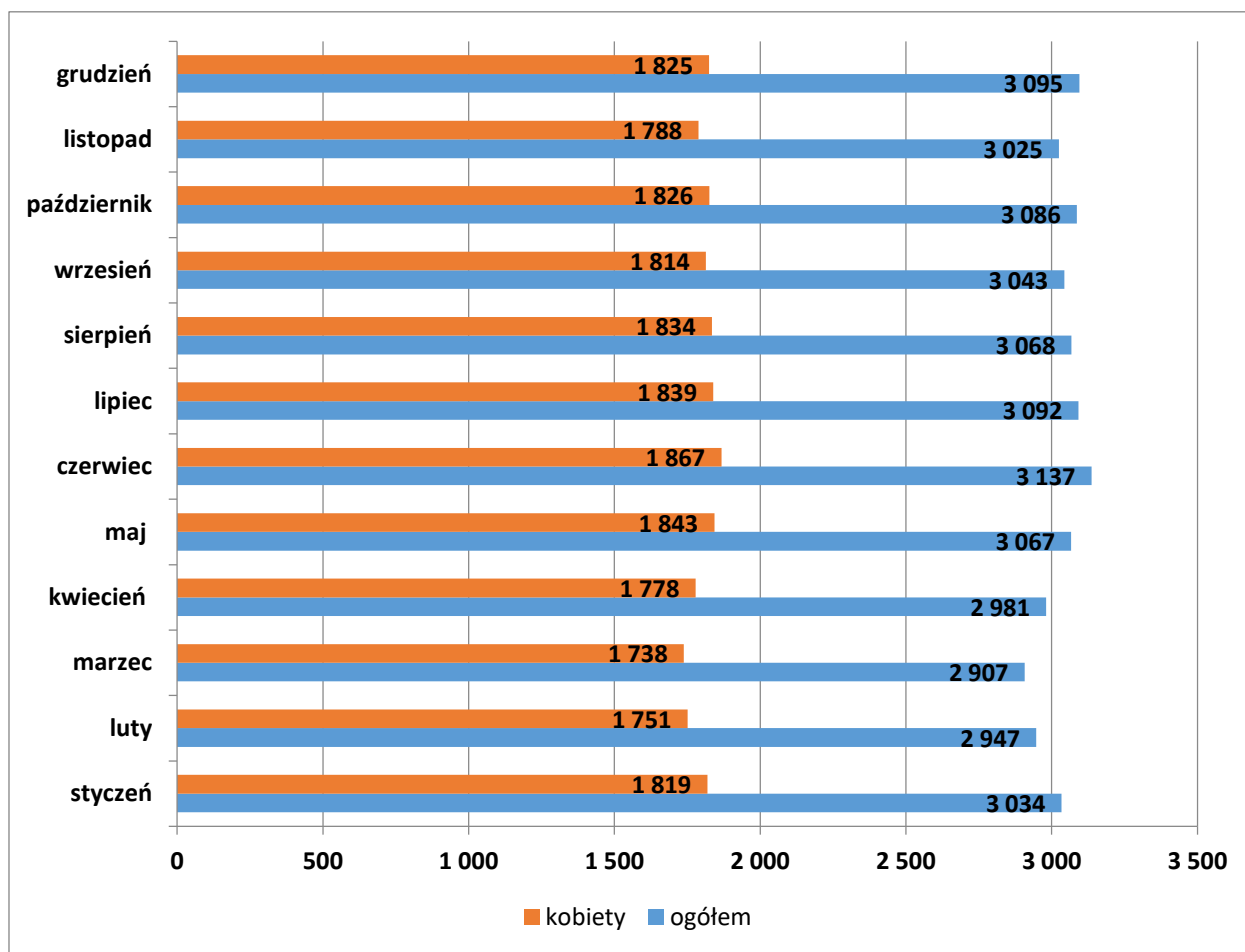
| BEZROBOCIE W POWIECIE STARGARDZKIM | | | | | | | | | | | | | | |
|------------------------------------|----------------------------|---------|--|---------------------|--------------------|------------------------------|------------------------|-----------------------|-----------------|--|---|---|---|---------------------|
| Powiat Stargardzki za 2019 | Liczba bezrobotnych ogółem | W tym: | | | | | | | | Przyrost liczby bezrobotnych w porównaniu z poprzednim miesiącem (%) | Przyrost liczby bezrobotnych w porównaniu z początkiem roku (%) | Stopa bezrobocia w stosunku do liczby czynnych zawodowo (%)powiat/woj./kraj | Liczba wolnych miejsc pracy i miejsc aktywizacji zawod. | Liczba podjęć pracy |
| | | Kobiety | Osoby będące w szczególnej sytuacji na rynku pracy | Pobierający zasiłek | Mieszkający na wsi | Osoby w szczególnej sytuacji | | | | | | | | |
| | | | | | | Do 30 roku życia | Długotrwale bezrobotni | Powyżej 50 roku życia | Niepełnosprawni | | | | | |
| styczeń | 3 034 | 1 819 | 2 464 | 449 | 1 370 | 832 | 1 438 | 795 | 134 | 107,3 | 107,3 | 8,0/7,2/5,5 | 427 | 142 |
| luty | 2 947 | 1 751 | 2 385 | 434 | 1 307 | 814 | 1 386 | 776 | 128 | 97,1 | 104,2 | 7,8/7,2/5,5 | 758 | 180 |
| marzec | 2 907 | 1 738 | 2 354 | 409 | 1 240 | 830 | 1 357 | 756 | 132 | 98,6 | 102,8 | 7,7/7,1/5,4 | 91 | 155 |
| kwiecień | 2 981 | 1 778 | 2 391 | 426 | 1 265 | 839 | 1 380 | 770 | 131 | 102,5 | 105,4 | 7,9/7,7/5,8 | 136 | 70 |
| maj | 3 067 | 1 843 | 2 419 | 451 | 1 284 | 869 | 1 410 | 760 | 122 | 102,9 | 108,5 | 8,1/8,0/6,0 | 327 | 115 |
| czerwiec | 3 137 | 1 867 | 2 457 | 481 | 1 321 | 882 | 1 411 | 773 | 119 | 102,3 | 111,0 | 8,3/7,9/6,0 | 347 | 157 |
| lipiec | 3 092 | 1 839 | 2 432 | 485 | 1 316 | 850 | 1 400 | 765 | 119 | 98,6 | 109,4 | 8,2/7,9/6,1 | 282 | 173 |
| sierpień | 3 068 | 1 834 | 2 396 | 478 | 1 301 | 820 | 1 403 | 753 | 118 | 99,2 | 108,5 | 8,2/7,8/6,1 | 330 | 180 |
| wrzesień | 3 043 | 1 814 | 2 399 | 481 | 1 273 | 851 | 1 389 | 745 | 115 | 99,2 | 107,6 | 8,1/7,9/6,1 | 132 | 233 |
| październik | 3 086 | 1 826 | 2 423 | 493 | 1 289 | 872 | 1 383 | 751 | 112 | 101,4 | 109,2 | 8,2/7,9/6,1 | 186 | 161 |
| listopad | 3 025 | 1 788 | 2 414 | 473 | 1 276 | 841 | 1 398 | 749 | 115 | 98,0 | 107,0 | 8,0/8,1/6,1 | 139 | 120 |
| grudzień | 3095 | 1825 | 2 485 | 456 | 1 337 | 811 | 1 476 | 818 | 114 | 102,3 | 109,5 | 8,2/8,3/6,2 | 191 | 129 |

Tabela nr 5 Stan bezrobocia w powiecie stargardzkim na tle pozostałych powiatów województwa.

Wojewódzki Urząd Pracy
Wydział Badań i Analiz

Bezrobocie w województwie zachodniopomorskim

Grudzień 2020

| Powiat | Liczba bezrobotnych ogółem | w tym: | | | | | | | | Przyrost liczby bezrobotnych w porównaniu z poprzednim miesiącem (%) (poprzedni miesiąc = 100%) | Przyrost liczby bezrobotnych w porównaniu z początkiem roku (%) | Stopa bezrobocia(%)* | Wolne miejsca pracy i miejsca aktywizacji zawodowej | Liczba podjęć pracy |
|--------------------|----------------------------|---------|---------------------|--------------------|--|------------------|------------------------|-----------------------|-----------------|---|---|----------------------|---|---------------------|
| | | kobiety | pobierający zasiłek | mieszkający na wsi | Osoby będące w szczególnej sytuacji na rynku pracy | w tym: | | | | | | | | |
| | | | | | | Do 30 roku życia | Długotrwale bezrobotne | Powyżej 50 roku życia | Niepelnosprawni | | | | | |
| Białogardzki | 2 780 | 1 517 | 451 | 1 157 | 2 386 | 722 | 1 634 | 737 | 112 | 102,3 | 110,4 | 18,5 | 269 | 111 |
| Choszczeński | 2 495 | 1 419 | 332 | 1 601 | 2 067 | 688 | 1 445 | 626 | 59 | 106,2 | 115,1 | 18,2 | 60 | 248 |
| Drawski | 2 715 | 1 451 | 502 | 1 166 | 2 246 | 743 | 1 452 | 756 | 95 | 102,3 | 116,1 | 13,3 | 36 | 84 |
| Goleniowski | 2 227 | 1 273 | 310 | 1 205 | 1 732 | 614 | 944 | 567 | 64 | 100,3 | 129,0 | 6,6 | 222 | 131 |
| Gryficki | 1 691 | 1 101 | 278 | 949 | 1 287 | 479 | 628 | 418 | 72 | 107,0 | 116,7 | 9,6 | 70 | 138 |
| Gryfiński | 2 271 | 1 336 | 376 | 1 443 | 1 940 | 576 | 1 298 | 644 | 123 | 101,6 | 120,7 | 9,0 | 236 | 83 |
| Kamieński | 2 449 | 1 381 | 399 | 1 392 | 2 024 | 556 | 1 416 | 659 | 56 | 103,6 | 113,0 | 16,5 | 81 | 81 |
| Kolobrzegi | 1 386 | 678 | 325 | 541 | 901 | 342 | 163 | 386 | 72 | 109,5 | 399,4 | 5,0 | 199 | 39 |
| Miasto Koszalin | 3 151 | 1 594 | 411 | 0 | 2 404 | 566 | 1 455 | 949 | 232 | 102,5 | 143,1 | 6,1 | 270 | 173 |
| Koszański | 2 938 | 1 695 | 582 | 2 295 | 2 448 | 759 | 1 561 | 825 | 142 | 104,0 | 125,7 | 14,1 | 100 | 111 |
| Łobeski | 1 886 | 1 029 | 251 | 1 050 | 1 615 | 520 | 1 150 | 506 | 35 | 102,1 | 92,8 | 18,0 | 36 | 110 |
| Myśliborski | 1 638 | 920 | 206 | 842 | 1 333 | 403 | 794 | 470 | 124 | 108,1 | 117,3 | 7,9 | 274 | 91 |
| Policki | 1 661 | 920 | 194 | 887 | 1 294 | 363 | 795 | 443 | 54 | 99,8 | 131,8 | 5,0 | 768 | 119 |
| Pyrzycki | 1 394 | 787 | 282 | 853 | 1 130 | 338 | 728 | 407 | 33 | 100,5 | 112,0 | 11,7 | 60 | 97 |
| Sławiński | 2 564 | 1 425 | 459 | 1 429 | 2 157 | 675 | 1 430 | 756 | 121 | 101,1 | 108,5 | 14,9 | 63 | 131 |
| Stargardzki | 3 095 | 1 825 | 456 | 1 337 | 2 485 | 811 | 1 476 | 818 | 114 | 102,3 | 109,5 | 8,2 | 191 | 129 |
| Szczecinecki | 4 242 | 2 361 | 748 | 1 970 | 3 625 | 1 173 | 2 354 | 1 124 | 231 | 104,7 | 115,5 | 16,5 | 145 | 199 |
| Świdwiński | 2 015 | 1 133 | 442 | 1 098 | 1 620 | 517 | 1 011 | 495 | 71 | 104,3 | 117,6 | 14,3 | 40 | 104 |
| Miasto Świnoujście | 714 | 369 | 77 | 0 | 522 | 125 | 263 | 250 | 18 | 107,9 | 144,2 | 5,0 | 33 | 35 |
| Walecki | 1 529 | 916 | 181 | 693 | 1 223 | 356 | 746 | 429 | 78 | 104,2 | 113,0 | 9,7 | 96 | 84 |
| Miasto Szczecin | 7 177 | 3 386 | 879 | 0 | 5 003 | 1 307 | 2 279 | 2 182 | 330 | 101,4 | 167,9 | 3,9 | 947 | 436 |
| Zachodniopomorskie | 52 018 | 28 516 | 8 141 | 21 908 | 41 442 | 12 633 | 25 022 | 14 447 | 2 236 | 103,1 | 124,5 | 8,3 | 4 196 | 2 734 |

Tabela nr 6 Struktura bezrobocia ze względu na różne kryteria.

| Kryterium | | Osoby bezrobotne | | z liczby ogółem K O B I E T Y | |
|--------------------------------------|--------------------------|-------------------------------|--|---|--|
| | | średnio w ciągu roku – ogółem | stan liczbowy – na dzień 31.12.2020 r. | stan liczbowy – średnio w ciągu roku | stan liczbowy – na dzień 31.12.2020 r. |
| Czas pozostawania bez pracy w m-cach | do 1 | 296 | 214 | 155 | 97 |
| | 1-3 | 511 | 601 | 255 | 312 |
| | 3-6 | 518 | 517 | 302 | 282 |
| | 6-12 | 576 | 580 | 328 | 327 |
| | 12-24 | 476 | 513 | 298 | 331 |
| | Pow. 24 | 669 | 670 | 466 | 476 |
| Wiek | 18-24 | 405 | 386 | 256 | 231 |
| | 25-34 | 859 | 849 | 616 | 599 |
| | 35-44 | 738 | 755 | 472 | 505 |
| | 45-54 | 532 | 555 | 291 | 305 |
| | 55-59 | 317 | 344 | 169 | 185 |
| | 60-64 | 195 | 206 | 0 | 0 |
| Wykształcenie | wyższe | 408 | 393 | 306 | 294 |
| | średnie zawodowe | 669 | 693 | 434 | 455 |
| | średnie ogólnokształcące | 444 | 453 | 321 | 327 |
| | zasadnicze zawodowe | 661 | 689 | 305 | 307 |
| | gimnazjalne i poniżej | 864 | 867 | 437 | 442 |
| Staż pracy ogółem w latach | bez stażu pracy | 729 | 710 | 498 | 482 |
| | do 1 | 799 | 810 | 517 | 529 |
| | 1-5 | 430 | 461 | 234 | 255 |
| | 5-10 | 425 | 429 | 217 | 207 |
| | 10-20 | 242 | 241 | 102 | 101 |
| | 20-30 | 106 | 121 | 28 | 34 |
| | 30 i więcej | 315 | 323 | 210 | 217 |

Tabela nr 7 Stan liczbowy i wskaźnik bezrobocia w gminach.

| Powiat Stargardzki za 2020 | Miasto Stargard | | Gmina Stargard | | MG Chociwel | | MG Dobrzany | | Gmina Dolice | | Gmina Kobylanka | | Gmina Marianowo | | G Stara Dąbrowa | | MG Suchań | | MG Ińsko | |
|----------------------------|-----------------|--------|----------------|--------|-------------|--------|-------------|--------|--------------|--------|-----------------|--------|-----------------|--------|-----------------|--------|-----------|--------|----------|--------|
| | Miesiąc | Ogółem | wsk.b.*/ | Ogółem | wsk.b.*/ | Ogółem | wsk.b.*/ | Ogółem | wsk.b.*/ | Ogółem | wsk.b.*/ | Ogółem | wsk.b.*/ | Ogółem | wsk.b.*/ | Ogółem | wsk.b.*/ | Ogółem | wsk.b.*/ | Ogółem |
| styczeń | 1487 | 3,7 | 328 | 3,7 | 192 | 5,1 | 172 | 5,6 | 238 | 4,8 | 109 | 3,1 | 85 | 4,3 | 174 | 7,4 | 128 | 4,7 | 121 | 5,7 |
| luty | 1463 | 3,7 | 309 | 3,5 | 187 | 5,0 | 178 | 5,8 | 233 | 4,7 | 109 | 3,1 | 82 | 4,1 | 155 | 6,6 | 119 | 4,4 | 112 | 5,3 |
| marzec | 1494 | 3,7 | 306 | 3,5 | 176 | 4,7 | 165 | 5,4 | 215 | 4,4 | 113 | 3,2 | 78 | 3,9 | 144 | 6,2 | 114 | 4,2 | 100 | 4,7 |
| kwiecień | 1539 | 3,8 | 315 | 3,6 | 183 | 4,9 | 164 | 5,4 | 218 | 4,4 | 112 | 3,2 | 84 | 4,2 | 148 | 6,3 | 118 | 4,3 | 100 | 4,7 |
| maj | 1602 | 4,0 | 314 | 3,6 | 195 | 5,3 | 161 | 5,4 | 229 | 4,7 | 116 | 3,3 | 84 | 4,3 | 142 | 6,0 | 123 | 4,5 | 101 | 4,8 |
| czerwiec | 1634 | 4,1 | 331 | 3,8 | 198 | 5,4 | 166 | 5,5 | 245 | 5,0 | 115 | 3,3 | 82 | 4,2 | 142 | 6,0 | 123 | 4,5 | 101 | 4,8 |
| lipiec | 1592 | 4,0 | 341 | 3,9 | 199 | 5,4 | 166 | 5,5 | 238 | 4,9 | 106 | 3,0 | 78 | 4,0 | 140 | 6,0 | 126 | 4,6 | 106 | 5,0 |
| sierpień | 1583 | 4,0 | 339 | 3,8 | 202 | 5,5 | 160 | 5,3 | 235 | 4,8 | 106 | 3,0 | 81 | 4,1 | 130 | 5,5 | 125 | 4,6 | 107 | 5,1 |
| wrzesień | 1589 | 4,0 | 330 | 3,7 | 195 | 5,3 | 151 | 5,1 | 226 | 4,7 | 115 | 3,2 | 85 | 4,3 | 129 | 5,5 | 115 | 4,2 | 108 | 5,2 |
| październik | 1614 | 4,1 | 347 | 3,9 | 193 | 5,3 | 151 | 5,1 | 223 | 4,6 | 116 | 3,3 | 90 | 4,6 | 130 | 5,6 | 118 | 4,4 | 104 | 5,0 |
| listopad | 1573 | 4,0 | 348 | 3,9 | 184 | 5,0 | 153 | 5,2 | 217 | 4,5 | 106 | 3,0 | 96 | 4,9 | 133 | 5,7 | 113 | 5,7 | 102 | 4,9 |
| grudzień | 1580 | 4,0 | 355 | 4,0 | 191 | 5,2 | 169 | 5,7 | 237 | 4,8 | 110 | 3,1 | 103 | 5,2 | 136 | 5,8 | 110 | 4,1 | 110 | 5,3 |

Rozdział II

Działalność Centrum Aktywizacji Zawodowej

1. Instrumenty Rynku Pracy

1.1. Szkolenia

W roku 2020 Powiatowy Urząd Pracy sfinansował lub dofinansował szkolenia dla 48 osób.

20 z nich skorzystało ze szkoleń indywidualnych, a 28 ze szkolenia grupowego pn. „ABC przedsiębiorczości”, które było warunkiem koniecznym przy korzystaniu z dofinansowania rozpoczęcia działalności gospodarczej z środków RPO WZ – przed otrzymaniem środków.

Tabela nr 8 Wykaz szkoleń i charakterystyka uczestników

| Lp. | Nazwa szkolenia/kursu | Liczba osób przeszkolonych | | Płeć | |
|-----|---|----------------------------|-----------------------|---------|-----------|
| | | Razem | w tym niepełnosprawni | Kobieta | Mężczyzna |
| 1 | ABC Przedsiębiorczości | 28 | 0 | 11 | 17 |
| 2 | Technik Spedytor | 1 | 0 | 0 | 1 |
| 3 | Prawo jazdy kat. CE, kwalifikacja wstępna przyspieszona | 2 | 0 | 0 | 2 |
| 4 | Prawo jazdy kat.CE | 1 | 0 | 0 | 1 |
| 5 | Prawo jazdy kat. C, kwalifikacja wstępna przyspieszona | 2 | 0 | 0 | 2 |
| 6 | Prawo jazdy kat. D, kwalifikacja wstępna przyspieszona | 2 | 0 | 0 | 2 |
| 7 | Prawo jazdy kat. D, Kwalifikacja wstępna uzupełniająca | 1 | 0 | 0 | 1 |
| 8 | Operator wózka jezdniowego | 4 | 0 | 0 | 4 |
| 9 | Spawanie blach i rur spoinami pachwinowymi metodą MAG 135, spawanie blach i rur nierdzewnych spoinami pachwinowymi metodą MAG 141 | 1 | 0 | 0 | 1 |
| 10 | Operator koparko ładowarki | 2 | 0 | 0 | 2 |
| 11 | Operator koparko ładowarki, operator ładowarki jednonaczyniowej w kl.III, operator koparki jednonaczyniowej w. kl. III | 1 | 0 | 0 | 1 |

| | | | | | |
|----|--|-----------|----------|-----------|-----------|
| 12 | 5 Days - kompleksowe szkolenie z auto detailingu dla początkujących | 1 | 0 | 0 | 1 |
| 13 | Pilarz - drwal, operator pilarki, pilarz drzew ozdobnych II i III st. oraz sekcyjna ścinka drzew | 1 | 0 | 0 | 1 |
| 14 | Od zera do barbera | 1 | 0 | 1 | 0 |
| | Razem | 48 | 0 | 12 | 36 |

1.2. Staże

W okresie od 01.01.2020 r. do 31.12.2020 r. Powiatowy Urząd Pracy w Stargardzie zawarł **112 umów** dotyczących organizacji stażu, w ramach których skierowano na staż **112 osób bezrobotnych**, w tym:

- **FUNDUSZ PRACY** – 28 umów – 28 osób,
- **EFS / PO WER 2014-2020** – 46 umów – 46 osób,
- **EFS / RPO WZ 2014-2020** – 38 umów – 38 osób.

W okresie od 01.01.2020 r. do 31.12.2020 roku **staż zakończyło 109 osób** bezrobotnych, w tym:

- **46 osób** odbywających staż współfinansowany ze środków EFS / PO WER, skierowanych na staż w 2020 r.,
- **38 osób** odbywające staż współfinansowany ze środków EFS / RPO WZ, skierowane na staż w 2020 r.,
- **25 osób** odbywające staż finansowany ze środków FP, w tym:
 - 22 osoby skierowane na staż w 2020 r.,
 - 3 osoby skierowane na staż w 2019 r.

Na dzień 01.01.2021 roku staż odbywa 6 osób w ramach zawartych w 2020 roku umów, finansowanych ze środków Funduszu Pracy.

Tabela Nr 9 Liczba osób skierowanych z poszczególnych gmin powiatu stargardzkiego

| L.p. | Nazwa gminy/miasta | Ilość osób z danej gminy/miasta | | | |
|------|--------------------|---------------------------------|-------------|-------------|-------------|
| | | FUNDUSZ PRACY | EFS/ PO WER | EFS/ RPO WZ | BON STAŻOWY |
| 1. | Chociwel | 0 | 2 | 5 | |
| 2. | Dobrzany | 1 | 6 | 1 | |
| 3. | Dolice | 1 | 3 | 3 | |
| 4. | İnsko | 0 | 4 | 2 | |
| 5. | Kobylanka | 2 | 1 | 1 | |
| 6. | Marianowo | 1 | 2 | 0 | |
| 7. | Stara Dąbrowa | 0 | 0 | 1 | |
| 8. | Suchań | 1 | 4 | 3 | |
| 9. | Stargard, Gmina | 1 | 5 | 6 | |
| 10. | Stargard, Miasto | 21 | 19 | 16 | |
| 11. | Ogółem | 28 | 46 | 38 | |

Tabela nr 10 Staż finansowany ze środków Funduszu Pracy

| Lp. | Nazwa gminy/miasta | Fundusz Pracy | | | |
|-----|--------------------|-----------------------------------|---------------------|--------------------|---------------------|
| | | Jednostki użyteczności publicznej | | Jednostki prywatne | |
| | | Liczba pracodawców | liczba miejsc stażu | Liczba pracodawców | liczba miejsc stażu |
| 1. | Chociwel | 0 | 0 | 0 | 0 |
| 2. | Dobrzany | 0 | 0 | 0 | 0 |
| 3. | Dolice | 0 | 0 | 0 | 0 |
| 4. | İnsko | 0 | 0 | 0 | 0 |
| 5. | Kobylanka | 0 | 0 | 0 | 0 |
| 6. | Marianowo | 0 | 0 | 0 | 0 |
| 7. | Stara Dąbrowa | 0 | 0 | 0 | 0 |
| 8. | Suchań | 0 | 0 | 0 | 0 |
| 9. | Stargard, Gmina | 0 | 0 | 0 | 0 |
| 10. | Stargard, Miasto | 23 | 23 | 0 | 0 |
| 11. | Szczecin | 5 | 5 | 0 | 0 |
| 12. | Ogółem | 28 | 28 | 0 | 0 |

Tabela nr 11 Staż współfinansowany ze środków EFS / PO WER 2014-2020

| Lp. | Nazwa gminy/miasta | PO WER | | | |
|------------|--------------------|-----------------------------------|---------------------|--------------------|---------------------|
| | | Jednostki użyteczności publicznej | | Jednostki prywatne | |
| | | Liczba pracodawców | liczba miejsc stażu | liczba pracodawców | liczba miejsc stażu |
| 1. | Chociwel | 1 | 1 | 2 | 2 |
| 2. | Dobrzany | 0 | 0 | 4 | 4 |
| 3. | Dolice | 0 | 0 | 1 | 1 |
| 4. | İnsko | 2 | 2 | 3 | 3 |
| 5. | Kobylanka | 0 | 0 | 0 | 0 |
| 6. | Marianowo | 0 | 0 | 0 | 0 |
| 7. | Stara Dąbrowa | 0 | 0 | 0 | 0 |
| 8. | Suchań | 1 | 1 | 3 | 3 |
| 9. | Stargard, Gmina | 1 | 1 | 2 | 2 |
| 10. | Stargard, Miasto | 6 | 6 | 17 | 17 |
| 11. | Pyrzyce | 0 | 0 | 1 | 1 |
| 12. | Szczecin | 0 | 0 | 1 | 1 |
| 13. | Wrocław | 0 | 0 | 1 | 1 |
| 14. | Ogółem | 11 | 11 | 35 | 35 |

Tabela nr 12 Staż współfinansowany ze środków EFS / RPO WZ 2014-2020.

| Lp. | Nazwa gminy/miasta | RPO WZ | | | |
|------------|--------------------|-----------------------------------|---------------------|--------------------|---------------------|
| | | Jednostki użyteczności publicznej | | Jednostki prywatne | |
| | | Liczba pracodawców | liczba miejsc stażu | liczba pracodawców | liczba miejsc stażu |
| 1. | Chociwel | 2 | 2 | 3 | 3 |
| 2. | Dobrzany | 0 | 0 | 2 | 2 |
| 3. | Dolice | 1 | 1 | 1 | 1 |
| 4. | İnsko | 2 | 2 | 0 | 0 |
| 5. | Kobylanka | 0 | 0 | 1 | 1 |
| 6. | Marianowo | 0 | 0 | 0 | 0 |
| 7. | Stara Dąbrowa | 0 | 0 | 0 | 0 |
| 8. | Suchań | 1 | 1 | 2 | 2 |
| 9. | Stargard, Gmina | 0 | 0 | 0 | 0 |
| 10. | Stargard, Miasto | 1 | 1 | 18 | 18 |
| 11. | Szczecin | 0 | 0 | 3 | 3 |
| 12. | Łobez | 0 | 0 | 1 | 1 |
| 13. | Ogółem | 7 | 7 | 31 | 31 |

1.3. Prace interwencyjne

W okresie od 01.01.2020 r. do 31.12.2020 r. Powiatowy Urząd Pracy w Stargardzie w ramach **prac interwencyjnych zawarł 16 umów** w ramach, których utworzono **21 nowych stanowisk** pracy. Wszystkie umowy podpisano na okres 6 miesięcy.

Łącznie na umowy z 2020 r. skierowano do pracy **21 osób**, dodatkowo **1 osobę** skierowano na uzupełnienie zwolnionego miejsca pracy z umowy z 2018 roku, **4 osoby** na uzupełnienie zwolnionych miejsc pracy z umów z 2019 roku oraz **1 osobę** na uzupełnienie zwolnionych miejsc pracy z umów z 2020 roku.

Ogółem w 2020 r. - z uzupełnieniem zwolnionych miejsc pracy na trwające umowy z 2018 r., 2019 r., i 2020 r. - skierowano do prac interwencyjnych **27 osób**.

Z zawartych w 2020 r. umów do dnia 31.12.2020 r. zakończyło się 12 umów (z których 1 została rozwiązana), natomiast prace zakończyło 16 osób (z których 1 przerwała zatrudnienie).

W roku 2021 kontynuowane są 4 umowy w ramach, których zatrudnionych jest 5 osób (refundacja w 2020 r. dla 1 umowy, a w ramach 4 umów realizowany jest obowiązek zatrudnienia po okresie refundacji).

Na dzień 01.01.2020 r. trwały 33 umowy z 2019 r., w ramach których pracowało 33 osoby.

W 2020 roku zawarto 16 umów w ramach prac interwencyjnych – skierowano 27 osoby, co w rozbiciu na poszczególne gminy przedstawia się następująco:

Tabela nr 13 Pracodawcy korzystający z prac interwencyjnych, w podziale na gminy.

| Lp. | Nazwa gminy/miasta | pracodawcy | | Skierowane osoby bezrobotne |
|-----|--|------------------|-----------------|-----------------------------|
| | | Sektor publiczny | Sektor prywatny | |
| 1. | Chociwel | | | 1 |
| 2. | Dobrzany | | | |
| 3. | Dolice | | | 1 |
| 4. | Ińsko | | | |
| 5. | Kobylanka | | 1 | |
| 6. | Marianowo | | | |
| 7. | Stara Dąbrowa | | | 1 |
| 8. | Stargard, Gmina | | 2 | 2 |
| 9. | Stargard, Miasto | | 11 | 16 |
| 10. | Suchań | | | 6 |
| 11. | Gminy z poza terenu powiatu stargardzkiego | | 2 | |
| | Ogółem | | 16 | 27 |

1.4. Roboty publiczne

Powiatowy Urząd Pracy w Stargardzie w ramach **robót publicznych** w okresie 01.01.2020 r. do 31.12.2020 r. zawarł 74 umowy, w ramach których utworzono 80 nowych stanowisk pracy. Umowy te w większości zawierane były na okres 5 miesięcy.

Z umów zawartych w okresie objętym sprawozdaniem zakończyły pracę 74 osoby, z których na dalszy okres zatrudniono 73 osoby. W roku 2021 kontynuowanych jest 6 umów w ramach, których pracuje 6 osób.

Na dzień 01.01.2020 r. 7 osób pracowało w ramach umów zawartych w 2019 r. Po zakończeniu tych umów na dalszy okres zatrudniono 7 osób.

Do dnia 31.12.2020 roku w sumie ukończyło pracę 81 osób, z czego 80 osób zostało zatrudnionych na dalszy okres.

W 2020 roku zawarto 74 umów w ramach robót publicznych – skierowano łącznie 81 osób (1 osób na uzupełnienie zwolnionych stanowisk).

Tabela nr 14 Osoby bezrobotne skierowane do pracy w ramach robót publicznych w podziale na gminy

| Lp. | Nazwa gminy/miasta | Liczba umów zawartych z pracodawcami z poszczególnych gmin | Skierowane osoby bezrobotne |
|-----|--------------------|--|-----------------------------|
| 1. | Chociwel | 5 | 7 |
| 2. | Dobrzany | 7 | 8 |
| 3. | Dolice | 5 | 5 |
| 4. | Ińsko | 6 | 7 |
| 5. | Kobylanka | 3 | 3 |
| 6. | Marianowo | 4 | 4 |
| 7. | Stara Dąbrowa | 12 | 13 |
| 8. | Stargard, Gmina | 10 | 12 |
| 9. | Stargard, Miasto | 16 | 16 |
| 10. | Suchań | 6 | 6 |
| | Ogółem | 74 | 81 |

Gmina Chociwel:

- zawarto 5 umów (w tym 4 UM Chociwel oraz 1 Miejsko-Gminny Ośrodek Pomocy Społecznej w Chociwlu)
- skierowano 7 osób.

Gmina Dobrzany:

- zawarto 7 umów (w tym 2 OPS Dobrzany, 1 Urząd Miejski w Dobrzanach oraz 4 Zespół Szkół Publicznych Dobrzany),
- skierowano 8 osób.

Gmina Dolice:

- zawarto 5 umów (w tym 3 UG Dolice, 1 Gminny Ludowy Klub Sportowy „UNIA” Dolice, oraz 1 Gminny Ośrodek Pomocy Społecznej Dolice).
- skierowano 5 osób.

Gmina Ińsko:

- zawarto 6 umów (w tym 5 UGiM Ińsko oraz 1 Ośrodek Pomocy Społecznej w Ińsku),
- skierowano 7 osób.

Gmina Kobylanka:

- zawarto 3 umowy (w tym 3 UG Kobylanka),
- skierowano 3 osoby.

Gmina Marianowo:

- zawarto 4 umowy (w tym 3 UG Marianowo oraz 1 Biblioteka Publiczna Marianowo)
- skierowano 4 osoby.

Gmina Stara Dąbrowa:

- zawarto 12 umów (w tym 4 UG Stara Dąbrowa, 1 GOPS Stara Dąbrowa, 3 Publiczna Szkoła Podstawowa Stara Dąbrowa oraz 4 Publiczna Szkoła Podstawowa Chlebówko,
- skierowano 13 osób.

Gmina Stargard:

- zawarto 10 umów (w tym 3 UG Stargard, 2 Miejski Ośrodek Pomocy Społecznej w Stargardzie, 3 Starostwo Powiatowe w Stargardzie , 1 Zachodniopomorski Oddział Okręgowy Polskiego Czerwonego Krzyża w Szczecinie oraz 1 Towarzystwo Przyjaciół Dzieci w Szczecinie.
- skierowano 12 osób.

Miasto Stargard:

- zawarto 16 umów (w tym 2 Miejski Ośrodek Pomocy Społecznej Stargard, 2 Centrum Socjalnym CARITAS Stargard, 2 Stargardzkie Stowarzyszenie Klub Abstynenta „ALA” Stargard, 8 Starostwo Powiatowe Stargard, 1 Towarzystwo Przyjaciół Dzieci w Szczecinie oraz 1 Stowarzyszenie Krzewienia Sportu, Turystyki i Kultury „KOLEJARZ” w Stargardzie
- skierowano 16 osób

Gmina Suchań:

- zawarto 6 umów (w tym 3 UM Suchań, 2 Gminna Biblioteka Publiczna w Suchaniu oraz 1 Towarzystwo Przyjaciół Dzieci w Szczecinie)
- skierowano 6 osób.

1.5. Środki na podjęcie działalności gospodarczej

W okresie od 01.01.2020 r. do 31.12.2020 r. Powiatowy Urząd Pracy w Stargardzie zawarł z osobami bezrobotnymi 76 umów o przyznanie środków na rozpoczęcie działalności gospodarczej (z tego jedna umowa została anulowana), a więc realizowanych jest **75 umów**.

Źródła finansowania zawartych umów:

- **Fundusz pracy** – 5 umów,
- **EFS / PO WER 2014-2020** – 36 umów,
- **EFS / RPO WZ 2014-2020** – 33 umowy,
- **PFRON** – 1 umowa.

Tabela nr 15 Środki na rozpoczęcie działalności gospodarczej ze względu na miejsce zamieszkania

| Lp. | Nazwa gminy/miasta | PFRON | FP | PO WER | RPO WZ | RAZEM |
|-----|--------------------|----------|----------|-----------|-----------|-----------|
| 1. | Chociwel | | | 1 | 1 | 2 |
| 2. | Dobrzany | | | 2 | 1 | 3 |
| 3. | Dolice | | | 1 | 3 | 4 |
| 4. | Ińsko | | | 1 | 1 | 2 |
| 5. | Kobylanka | | | 1 | 2 | 3 |
| 6. | Marianowo | | | | 1 | 1 |
| 7. | Stara Dąbrowa | | | | | |
| 8. | Stargard, Gmina | | | 2 | 3 | 5 |
| 9. | Stargard, Miasto | 1 | 5 | 24 | 20 | 50 |
| 10. | Suchań | | | 4 | 1 | 5 |
| | RAZEM | 1 | 5 | 36 | 33 | 75 |

Tabela nr 16 Rodzaje działalności gospodarczych, podjęte po otrzymaniu środków na rozpoczęcie działalności gospodarczej

| | PFRON | FP | PO WER | RPO WZ | RAZEM |
|---|-------|----|--------|--------|-------|
| Usługi stolarskie/ produkcja mebli | | | 2 | 1 | 3 |
| Działalność w zakresie inżynierii | | 1 | 2 | | 3 |
| Budownictwo | | | 14 | 9 | 23 |
| Działalność prawnicza | | | 1 | 1 | 2 |
| Działalność handlowa | | | 1 | 1 | 2 |
| Usługi transportowe, taxi, kurier | | 1 | | 3 | 4 |
| Działalność profesjonalna, naukowa i techniczna | | | 4 | 2 | 6 |
| Działalność usługowa związana z administracyjną obsługą biura | | | | 1 | 1 |
| Edukacja | | | | 2 | 2 |
| Opieka zdrowotna | | | 1 | | 1 |
| Działalność związana z kulturą, rozrywką i rekreacją | | | | 1 | 1 |
| Pozostała działalność usługowa (fryzjerstwo, kosmetyka, wizaż, fitness, itp.) | | 1 | 6 | 2 | 9 |
| Działalność wydawnicza | | | 1 | | 1 |

| | | | | | |
|--|----------|----------|-----------|-----------|-----------|
| Szacowanie szkód łowieckich | | | | 1 | 1 |
| Produkcja metalowych wyrobów gotowych | | | 1 | 2 | 3 |
| Produkcja artykułów spożywczych | | | | 1 | 1 |
| Działalność portali internetowych | | | | 1 | 1 |
| Doradztwo związane z zarządzaniem | | | 1 | | 1 |
| Działalność w zakresie architektury | | | | 2 | 2 |
| Działalność związana z obsługą rynku nieruchomości | | | | 1 | 1 |
| Usługi marketingowe | 1 | | | 1 | 2 |
| Konserwacja i naprawa pojazdów samochodowych | | | 2 | 1 | 3 |
| Działalność w zakresie nagrań dźwiękowych i muzycznych | | 2 | | | 2 |
| RAZEM | 1 | 5 | 36 | 33 | 75 |

1.6. Prace społecznie użyteczne

W 2020 roku podpisano z Gminami Powiatu Stargardzkiego i Gminą Miastem Stargard porozumienia w sprawie sposobu organizowania finansowania prac społecznie użytecznych. Każda z gmin przed podpisaniem porozumienia przedstawiła swój plan potrzeb w zakresie wykonywania tych prac, między innymi liczbę osób uprawnionych, okres i rodzaj wykonywania prac społecznie użytecznych.

Tabela nr 17 Wykaz gmin korzystających z prac społecznie użytecznych

| Lp. | Nazwa gminy/miasta | Liczba utworzonych miejsc PSU | Liczba osób, które podjęły pracę w ramach porozumień | Liczba osób skierowanych na uzupełnienia |
|-----|---------------------|-------------------------------|--|--|
| 1. | Chociwel | 9 | 8 | 2 |
| 2. | Dobrzany | 9 | 9 | |
| 3. | Dolice | 8 | 8 | |
| 4. | Ińsko | 12 | 12 | 3 |
| 5. | Kobylanka | 7 | 7 | |
| 6. | Marianowo | 6 | 6 | |
| 7. | Stara Dąbrowa | 10 | 10 | 4 |
| 8. | Stargard, Gmina | 11 | 11 | |
| 9. | Stargard, Miasto | 21 | 20 | |
| 10. | Suchań - rezygnacja | 2 | 0 | |
| | Ogółem | 95 | 91 | 9 |

W ramach realizacji zawartych porozumień gminy i podmioty przygotowały **95** miejsc pracy (w tym z **2** miejsc pracy zrezygnowano) dla osób wykonujących prace społecznie użyteczne, w ramach których pierwotnie skierowano do pracy **91** osób.

Na skutek rotacji osób wykonujących te prace (rezygnacji z wykonywania prac społecznie użytecznych w trakcie ich trwania, podjęcia zatrudnienia, stażu, itp.) dodatkowo w trakcie roku 2020 skierowano **9** osób (wydano 11 skierowań do pracy, przy czym **2** osoby z własnej winy nie podjęły tych prac).

Łącznie w całym roku 2020 prace społecznie użyteczne wykonywało **100** osób bezrobotnych.

Do prac społecznie użytecznych kierowane są osoby bezrobotne bez prawa do zasiłku, będące klientami Urzędu Pracy oraz jednocześnie korzystające z pomocy miejskiego bądź gminnych ośrodków pomocy społecznej. Mogą być też kierowane osoby uczestniczące w kontrakcie socjalnym, indywidualnym programie usamodzielniania, lokalnym programie pomocy społecznej lub indywidualnym programie zatrudnienia socjalnego. Osoby bezrobotne skierowane przez urząd pracy i wykonujące te prace nie tracą statusu osoby bezrobotnej. Objęte są ubezpieczeniem zdrowotnym oraz ubezpieczeniem wypadkowym.

1.7. Refundacja kosztów wyposażenia lub doposażenia stanowiska pracy

Powiatowy Urząd Pracy w Stargardzie w okresie od 01.01.2020 r. do 31.12.2020 r. zawarł z pracodawcami łącznie **23 umowy** dotyczące refundacji kosztów wyposażenia lub doposażenia stanowisk pracy.

Źródła finansowania zawartych umów:

- **Fundusz pracy** – 2 umowy – 2 stanowiska pracy,
- **EFS / RPO WZ 2014-2020** – 16 umów – 18 stanowisk pracy,
- **EFS / PO WER** – 4 umowy – 4 stanowiska pracy
- **PFRON** – 1 umowa – 1 stanowisko pracy.

Z zawartych w 2020 r. umów 2 umowy realizowane są z Funduszu Pracy, z projektu EFS – RPO WZ realizowanych jest 18 umów, natomiast z projektu EFS – PO WER realizowane są 4 umowy. W ramach zawartych umów utworzono łącznie **25 stanowiska pracy**, w tym 25 dla osób bezrobotnych oraz 1 dla osób niepełnosprawnych.

Tabela nr 18 Przedsiębiorcy korzystający z refundacji wyposażenia stanowiska pracy, w podziale na gminy

| Lp. | Nazwa gminy/miasta | liczba pracodawców korzystających z wyposażenia stanowisk pracy wg gmin | | | | RAZEM |
|-----|--------------------|---|-----------|----------|----------|-----------|
| | | FP | RPO WZ | PO WER | PFRON | |
| 1. | Chociwel | | | 1 | | 1 |
| 2. | Dobrzany | | | | | |
| 3. | Dolice | | | | | |
| 4. | Ińsko | | 1 | | | 1 |
| 5. | Kobyłanka | | 2 | | | 2 |
| 6. | Marianowo | | | | | |
| 7. | Stara Dąbrowa | | | | | |
| 8. | Stargard, Gmina | | | | | |
| 9. | Stargard, Miasto | 2 | 10 | 3 | 1 | 16 |
| 10. | Suchań | | 1 | | | 1 |
| 11. | Pyrzyce | | 1 | | | 1 |
| 12. | Gorzów Wlkp. | | 1 | | | 1 |
| | razem | 2 | 16 | 4 | 1 | 23 |

Dwóch pracodawców mających siedziby poza terenem powiatu stargardzkiego (z gminy Pyrzyce i gminy Gorzowa Wlkp.) utworzyli po jednym stanowisku pracy na terenie Miasta Stargard.

Tabela nr 19 Osoby bezrobotne skierowane do pracy w ramach wyposażenia stanowiska pracy w podziale na gminy

| Lp. | Nazwa gminy/miasta | Liczba osób bezrobotnych skierowanych na wyposażenie stanowiska pracy – wg gmin | | | | RAZEM | Osoby skierowane na zwolnione miejsca pracy |
|-----|--------------------|---|-----------|----------|----------|-----------|---|
| | | FP | RPO WZ | PO WER | PFRON | | |
| 1. | Chociwel | | | 1 | | 1 | |
| 2. | Dobrzany | | 1 | | | 1 | |
| 3. | Dolice | | | | | | 2 |
| 4. | Ińsko | | 1 | | | 1 | |
| 5. | Kobylanka | | | | | | |
| 6. | Marianowo | | 3 | | | 3 | |
| 7. | Stara Dąbrowa | | | | | | 1 |
| 8. | Stargard, Gmina | | 4 | 2 | 1 | 7 | 1 |
| 9. | Stargard, Miasto | 2 | 9 | 1 | | 12 | 10 |
| 10. | Suchań | | | | | | 2 |
| | Razem | 2 | 18 | 4 | 1 | 25 | 16 |

Dodatkowo w 2020 roku Urząd skierował 16 osób bezrobotnych na uzupełnienie stanowisk pracy utworzonych na podstawie umów zawartych w poprzednich latach: w 2016 (1 osoba), 2017 (1 osoba), 2018 (6 osób), 2019 (8 osób).

Na uzupełnianie stanowiska pracy skierowano łącznie **16 osób** (10 osób z Miasta Stargard, 1 osoba z gminy Stargard, 2 osoby z gminy Dolice, 1 osobę z gminy Stara Dąbrowa, 2 osobę z gminy Suchań).

Łącznie w ramach wyposażanych stanowisk pracy dla osób bezrobotnych i dla osób niepełnosprawnych w 2020 r. skierowano **41 osób**.

Tabela nr 20 Stanowiska pracy utworzone w 2020 r. w ramach refundacji wyposażenia stanowisk pracy wg branż

| Branża/stanowisko | Liczba utworzonych stanowisk |
|-------------------------------|------------------------------|
| opiekun żłobkowy | 1 |
| betoniarz-cieśla szalunkowy | 1 |
| montażysta stolarki otworowej | 1 |
| specjalista ds. kadr | 1 |
| stolarz | 1 |
| pośrednik ubezpieczeniowy | 1 |
| obsługa techniczna | 1 |

| | |
|--|---|
| pracownik ogólnobudowlany | 3 |
| kierowca-sprzedawca (handlowiec) | 1 |
| monter urządzeń energii odnawialnej | 1 |
| pomocnik blacharza samochodowego | 1 |
| cieśla-zbrojarz | 1 |
| recepjonista hotelowy | 1 |
| konserwator domofonów | 1 |
| robotnik gospodarczy | 1 |
| blacharz – lakiernik samochodowy | 4 |
| mistrz serwisu blacharsko -lakierniczego | 1 |
| mechanik pojazdów samochodowych | 1 |
| monter instalacji sanitarnej | 1 |
| psycholog | 1 |

1.8. Refundacja świadczeń integracyjnych wypłacanych uczestnikom zajęć w Centrum Integracji Społecznej

Działalność CIS ma na celu reintegrację zawodową i społeczną osób dotkniętych wykluczeniem społecznym, które ze względu na swoją sytuację życiową nie są w stanie własnym staraniem zaspokoić swoich podstawowych potrzeb życiowych i znajdują się w sytuacji powodującej ubóstwo oraz uniemożliwiającej lub ograniczającej uczestnictwo w życiu zawodowym, społecznym i rodzinnym.

Celem realizacji ww. zadań osoby zagrożone wykluczeniem społecznym uczestniczą w zajęciach prowadzonych przez CIS, za które otrzymują świadczenie integracyjne.

Powiat Stargardzki - Powiatowy Urząd Pracy w Stargardzie zawarł porozumienie z Centrum Integracji Społecznej na podstawie, którego w **2020 roku zrefundował** świadczenia integracyjne wraz ze składkami na ubezpieczenia społeczne, wypłacane przez CIS dla **69** uczestników.

Refundacje wynikające z porozumień zawartych w 2019 r. i w 2020 r. zostały przedłużone na rok 2021 dla **29** uczestników.

1.9. Krajowy Fundusz Szkoleniowy

Powiatowy Urząd Pracy w Stargardzie w okresie od 01.01.2020 r. do 31.12.2020 r. zawarł z pracodawcami łącznie **27 umów (w tym 1 anulowana)** dotyczących finansowania kosztów kształcenia ustawicznego pracowników i pracodawcy z Krajowego Funduszu Szkoleniowego.

Tabela nr 21 Pracodawcy korzystający z finansowania kształcenia ustawicznego z KFS

| Lp. | Nazwa gminy/miasta | Liczba pracodawców | Liczba zawartych umów | Liczba osób objętych wsparciem wg właściwości miejscowej pracodawcy | Liczba sfinansowanych form kształcenia |
|-----|--------------------|--------------------|-----------------------|---|--|
| 1. | Chociwel | | | | |
| 2. | Dobrzany | | | | |
| 3. | Dolice | 1 | 1 | 4 | 4 |
| 4. | Ińsko | | | | |
| 5. | Kobyłanka | 2 | 3 | 28 | 46 |
| 6. | Marianowo | | | | |
| 7. | Stara Dąbrowa | 1 | 1 | 4 | 4 |
| 8. | Stargard, Gmina | 1 | 1 | 3 | 5 |
| 9. | Stargard, Miasto | 20 | 20 | 56 | 77 |
| 10. | Suchań | 1 | 1 | 1 | 1 |
| | RAZEM | 26 | 27 | 96 | 137 |

Tabela nr 22 Wykaz pracodawców korzystających z KFS

| Lp. | Nazwa gminy/miasta | Liczba zawartych umów | Liczba osób objętych wsparciem wg właściwości miejscowej pracodawcy |
|-----|--------------------------------|-----------------------|---|
| 1. | Chociwel | | |
| 2. | Dobrzany | | |
| 3. | Dolice | | |
| | Spółdzielnia Socjalna Mała Ina | 1 | 4 |
| 4. | Ińsko | | |
| 5. | Kobyłanka | | |
| | Zacharz Radosław TOTAL-TRANS | 1 | 1 |
| | GALAN LOGISTICS SP. Z O.O. | 2 | 27 |

| | | | |
|------------|--|-----------|-----------|
| 6. | Marianowo | | |
| 7. | Stara Dąbrowa | | |
| | Publiczna Szkoła Podstawowa w Starej Dąbrowie | 1 | 4 |
| 8. | Stargard, Gmina | | |
| | Szubert Paweł BUDPAK | 1 | 3 |
| 9. | Stargard, Miasto | | |
| | Stargardzkie Centrum Kultury | 1 | 4 |
| | Stargardzkie Stowarzyszenie Jednak Można | 1 | 6 |
| | Zakład Karny w Stargardzie | 1 | 5 |
| | Hurtownia Materiałów Budowlanych „BAUMAT” S.J. Grażyna Jedynak, Jerzy Kuprowski | 1 | 1 |
| | Szkoła Podstawowa nr 11 w Stargardzie | 1 | 1 |
| | „APEX-ROBOZIEM” SP. Z O.O. | 1 | 1 |
| | FIRMA BUDOWLANA SZUBERT SP. Z O.O. | 1 | 1 |
| | SZUBERT MAREK FIRMA BUDOWLANA SZUBERT | 1 | 1 |
| | Przedsiębiorstwo Handlowo – Usługowe „BE-KA” M. Komar M. Brzęcki S.J. | 1 | 1 |
| | Zespół Szkół nr 5 im. Tadeusza Tańskiego | 1 | 11 |
| | Poradnia Psychologiczno – Pedagogiczna | 1 | 4 |
| | Sieradzan Andrzej „AUTO-SIERADZAN” | 1 | 7 |
| | Biuro Rachunkowe Krzysztof Żukowski, Urszula Pundyk S.C. | 1 | 2 |
| | ABRAS S.A. | 1 | 2 |
| | Grabowski Rafał IT assistance | 1 | 1 |
| | Korwin – Piotrowski Andrzej FIRMA BUDOWLANA „NIWROKA” | 1 | 1 |
| | MARCOTRANS SP. Z O.O. | 1 | 3 |
| | BRANDDEX SP. Z O.O. | 1 | 2 |
| | DUTCH FARMERS SP. Z O.O. (anulowana) | 1 | 0 |
| | ENTERPRISE LOGISTICS SP. Z O.O. S. K.-A. | 1 | 2 |
| 10. | Suchań | | |
| | Szymański Tomasz „TMS” | 1 | 1 |
| | RAZEM | 27 | 96 |

1.10. Refundacja wynagrodzeń i składek na ubezpieczenie społeczne dla osób do 30 r.ż.

Powiatowy Urząd Pracy w Stargardzie w latach 2016-2017 udzielał pracodawcom lub przedsiębiorcom czasowej formy pomocy na zatrudnienie osób bezrobotnych, jaką jest refundacja części kosztów **poniesionych na wynagrodzenia, nagrody oraz składki na ubezpieczenia społeczne za skierowane osoby bezrobotne do 30 roku życia.**

W okresie od 01.01.2020 r. do 31.12.2020 r. Powiatowy Urząd Pracy w Stargardzie nie zawierał nowych umów w ramach tej formy wsparcia, a jedynie uzupełniane były zwolnione miejsca pracy.

W 2020 r. skierowano do pracy 3 osoby bezrobotne na uzupełnienie zwolnionych miejsc pracy z umów zawartych w 2016 r. i 2017 r.

W roku 2020 kontynuowane są 2 umowy zawarte w 2017 r.

Tabela nr 23 Osoby bezrobotne skierowane do pracy u pracodawców korzystających z refundacji wynagrodzeń dla osób do 30 r.ż., w podziale na gminy

| Lp. | Nazwa gminy/miasta | Osoby bezrobotne skierowane na uzupełnienie umów |
|------------|---------------------------|---|
| 1. | Chociwel | |
| 2. | Dobrzany | |
| 3. | Dolice | |
| 4. | Ińsko | |
| 5. | Kobylanka | |
| 6. | Marianowo | 1 |
| 7. | Stara Dąbrowa | |
| 8. | Stargard, Gmina | |
| 9. | Stargard, Miasto | 2 |
| 10. | Suchań | |
| | Ogółem | 3 |

2. Pośrednictwo Pracy i Poradnictwo Zawodowe

To co przede wszystkim kojarzy się z pośrednictwem pracy to kojarzenie osób chętnych do pracy z ofertami pracy. Procesem tym, w urzędzie pracy zajmują się doradcy klienta indywidualnego.

W ramach swoich zadań, w 2020 r. doradcy klienta indywidualnego obsłużyli 18 139 wizyt, zarówno w siedzibie urzędu pracy, jak i w formie zdalnego kontaktu (sms, telefon, e-mail); na których podpisali 2 787 deklaracji realizacji Indywidualnych Planów Działania, wydali 91 skierowań do pracy, przedstawili 570 ofert pracy bez skierowania.

Doradcy klienta indywidualnego zajmujący się doradztwem zawodowym w urzędzie pracy, w 2020 roku, na spotkaniach w siedzibach szkół, bursie szkolnej czy zakładzie karnym mieli możliwość spotkań. W 2020 r. odbyło się 5 takich spotkań. W siedzibie urzędu, w trakcie spotkań indywidualnych, prowadzili procesy doradcze dla 610 osób; wydali także 69 skierowań na badania lekarskie do lekarza medycyny pracy oraz 118 skierowań na staż.

Pośrednictwem pracy na rzecz pracodawców zajmują się doradcy klienta instytucjonalnego. Podstawowym ich zadaniem jest pozyskiwanie ofert pracy, ich realizacja, monitorowanie i współpraca z pracodawcami w szeroko rozumianym wsparciu instytucjonalnym. Jest to np. doradztwo co do możliwości korzystania z instrumentów rynku pracy oferowanych przez urząd pracy, wsparcie w procesie rekrutacji i zatrudnienia. W ramach ich działań realizowane są także giełdy pracy (usługa, w której rekrutowane są wszystkie osoby chętne do podjęcia zatrudnienia w ramach konkretnej oferty pracy, umawiane najczęściej w siedzibie urzędu pracy na konkretny dzień

i godzinę, na spotkanie z przedstawicielem pracodawcy). Takich spotkań w 2020 r. odbyło się 6 -na rzecz takich firmy Fiege - Zalando.

Tabela nr 24 Oferty pracy w dyspozycji urzędu pracy w 2020 r.

| | RODZAJ OFERTY/miesiąc | I | II | III | IV | V | VI | VII | VIII | IX | X | XI | XII | RAZEM |
|----|-------------------------------|------------|------------|-----------|-----------|-----------|-----------|------------|------------|-----------|-----------|-----------|-----------|----------------|
| 1. | OFERTY PRACY OTWARTE | 60 | 40 | 29 | 15 | 36 | 49 | 64 | 80 | 59 | 56 | 33 | 40 | 561 |
| | dla osób niepełnosprawnych | 7 | 7 | 1 | 1 | 1 | 1 | 1 | 0 | 3 | 0 | 1 | 0 | 23 |
| 2 | OFERTY PRACY ZAMKNIĘTE | 12 | 17 | 4 | 10 | 11 | 13 | 12 | 14 | 7 | 12 | 20 | 12 | 144 |
| | dla osób niepełnosprawnych | 0 | 0 | 0 | 0 | 0 | 0 | 0 | 0 | 0 | 0 | 0 | 0 | 0 |
| 3 | OFERTY PRACY SUBSYDIOWANE | 26 | 28 | 5 | 5 | 10 | 22 | 12 | 0 | 3 | 6 | 16 | 12 | 145 |
| | dla osób niepełnosprawnych | 0 | 0 | 0 | 0 | 0 | 0 | 0 | 0 | 0 | 0 | 0 | 0 | 0 |
| 4 | OFERTY PRACY Z INNYCH URZĘDÓW | 20 | 24 | 9 | 3 | 5 | 14 | 16 | 30 | 18 | 16 | 4 | 11 | 170 |
| | dla osób niepełnosprawnych | 1 | 0 | 0 | 0 | 0 | 0 | 0 | 0 | 0 | 0 | 0 | 0 | 1 |
| | RAZEM | 118 | 109 | 47 | 33 | 62 | 98 | 104 | 124 | 87 | 90 | 73 | 75 | 1020/24 |

ZATRUDNIANIE CUDZOZIEMCÓW

Od stycznia 2018 r. powiatowe urzędy pracy w Polsce zostały zobowiązane do prowadzenia postępowań w sprawie legalizacji zatrudnienia cudzoziemców na terenie swoich powiatów, w zakresie wydawania zezwoleń na pracę sezonową oraz prowadzenia rejestru oświadczeń o powierzeniu pracy cudzoziemcowi. Zostały, w zakresie obowiązków urzędu, dotychczas wydawane informacje starosty o możliwości zaspokojenia potrzeb kadrowych.

Aby legalnie zatrudnić cudzoziemca z kraju nienależącego do Unii Europejskiej pracodawca musi:

- 1) uzyskać odpowiedni dokument uprawniający cudzoziemca do pracy na terenie Polski:
 - a. zezwolenie na pracę cudzoziemca (typ A, B, C, D, E) lub
 - b. zezwolenie na pracę sezonową (typ S) lub
 - c. wpis do ewidencji oświadczeń o powierzeniu pracy cudzoziemcowi (6 krajów: Ukraina, Mołdowa, Gruzja, Armenia, Rosja, Białoruś)
- 2) podpisać z cudzoziemcem odpowiednią umowę, której tłumaczenie na język zrozumiały dla cudzoziemca wcześniej przysłał pracownikowi przedstawić,
- 3) po stawieniu się cudzoziemca u pracodawcy skopiować dokument pobytowy cudzoziemca,
- 4) zatrudniać na warunkach zawartych w zezwoleniu lub w oświadczeniu,
- 5) zgłosić cudzoziemca do ubezpieczenia społecznego, jeśli wynika to z formy zatrudnienia,
- 6) wypełniać obowiązki informacyjne.

Tabela nr 25 Rodzaj i ilość wydanych dokumentów

| | ZEZWOLENIE NA PRACĘ SEZONOWĄ | | OŚWIADCZENIA O POWIERZENIU PRACY CUDZOZIEMCOWI | INFORMACJA STAROSTY* | |
|----------|---------------------------------|-------------------|---|-------------------------|--------------------------|
| | Ilość wniosków | Wydane decyzje | | Ilość wniosków | Ilość miejsc pracy |
| 2020 rok | 1295 | 508 | 856 | 124 | 1194 |

*jest to dokument niezbędny w procesie uzyskania zezwolenia na pracę cudzoziemca, wydawanego przez wojewodę, a informujące o braku możliwości zaspokojenia potrzeb kadrowych osobami zarejestrowanymi w urzędzie pracy z terenu powiatu

Rozdział III

Ewidencja i świadczenia

Dział Ewidencji i Świadczeń w Powiatowym Urzędzie Pracy zajmuje się przede wszystkim:

- rejestracją osób bezrobotnych i poszukujących pracy,
- przyznawaniem i kontrolą wypłacanych świadczeń,
- realizacją zadań wynikających z koordynacji systemu zabezpieczeń społecznych.

Do zadań działu należy także:

- wydawanie rocznych informacji podatkowych (PIT),
- udzielanie odpowiedzi na wnioski o udostępnianie danych osobowych (współpraca z Inspekcją Pracy, Komendą Policji, Zakładem Ubezpieczeń Społecznych, Narodowym Funduszem Zdrowia, Sądami i Komornikami, ośrodkami opieki społecznej i władzami gmin),
- naliczanie składki zdrowotnej za osoby bez prawa do zasiłku i korekta dokumentów w wyniku zbiegu ubezpieczeń,
- prowadzenie postępowań administracyjnych jako I instancja, związanych ze statusem osoby zarejestrowanej w urzędzie pracy oraz wypłatą należnych bądź nienależnie pobranych świadczeń.

W poniższej tabeli zamieszczono wybrane zagadnienia realizowane przez dział, w ujęciu ilościowym - w poszczególnych miesiącach.

Tabela nr 26 Realizacja wybranych zadań w Dziale Ewidencji i Świadczeń

| Nazwa działania | I | II | III | IV | V | VI | VII | VIII | IX | X | XI | XII | Ogółem |
|--|----------|-----------|------------|-----------|----------|-----------|------------|-------------|-----------|----------|-----------|------------|---------------|
| Decyzje o przyznaniu statusu | 457 | 360 | 317 | 295 | 320 | 329 | 378 | 258 | 354 | 387 | 259 | 229 | 3943 |
| Decyzje o utracie statusu | 200 | 346 | 299 | 227 | 288 | 272 | 425 | 442 | 321 | 353 | 322 | 259 | 3754 |
| Zaświadczenia | 147 | 186 | 101 | 69 | 52 | 44 | 49 | 70 | 143 | 135 | 30 | 49 | 1075 |
| Decyzje o przyznaniu dodatku Aktywizacyjnego | 31 | 35 | 28 | 14 | 20 | 38 | 36 | 20 | 33 | 38 | 20 | 14 | 327 |
| PiT-11i Raporty składek/ duplikaty | 3064 | 20 | 0 | 3 | 5 | 0 | 0 | 0 | 0 | 0 | 0 | 0 | 3084 |
| Odpowiedzi na pisma do instytucji | 126 | 148 | 79 | 167 | 97 | 66 | 146 | 42 | 56 | 61 | 68 | 105 | 1161 |
| Odpowiedzi na pisma osób bezrobotnych | 354 | 199 | 190 | 162 | 163 | 168 | 265 | 226 | 185 | 143 | 192 | 259 | 2506 |
| Ilość akt poddanych analizie w celu wypłaty świadczeń | 732 | 612 | 747 | 631 | 768 | 718 | 787 | 765 | 710 | 765 | 731 | 703 | 8671 |
| Liczba przekazanych kart do archiwum zakładowego | 384 | 674 | 70 | 554 | 0 | 0 | 609 | 328 | 252 | 247 | 293 | 0 | 3684 |
| Wznowienie postępowania (art.149 i 151kpa) w sprawie zmiany decyzji | 21 | 20 | 13 | 18 | 20 | 23 | 25 | 16 | 17 | 15 | 13 | 22 | 223 |
| Wszczęcie postępowania (art.61 § 4 kpa) w sprawie wydania decyzji | 20 | 18 | 22 | 50 | 45 | 26 | 31 | 11 | 24 | 22 | 62 | 93 | 424 |
| Liczba przesłanych i uwzględnionych zwolnień lekarskich | 80 | 83 | 69 | 62 | 29 | 49 | 40 | 36 | 48 | 38 | 49 | 40 | 623 |
| Analiza druków ZUS U-3 w celu dokonania korekty składki zdrowotnej | 70 | 63 | 55 | 59 | 57 | 87 | 68 | 74 | 95 | 69 | 72 | 64 | 833 |
| RP-7 zestawienie wszystkich okresów pozostawania w ewidencji PUP w latach 1990-2019do celów rentowych i emerytalnych | 50 | 49 | 48 | 20 | 28 | 34 | 62 | 37 | 34 | 25 | 28 | 27 | 442 |

Rozdział IV

Finansowanie zadań

Na dzień 31.12.2020 r. wszystkie wydatki Powiatowego Urzędu Pracy poniesione na realizację zadań od początku roku wyniosły 56 916 395,97zł i były większe o 40 050 786,65 zł od wydatków z 2019 roku.

Tabela nr 27 Struktura wszystkich wydatków realizowanych w 2020 r.

| Wyszczególnienie | Wydatki wykonane (w zł) |
|---|-----------------------------|
| Z Funduszu Pracy, RPO i PO WER: | 50 913 039,67 |
| zadania obligatoryjne | 6 071 941,78 |
| zadania fakultatywne | 576 641,53 |
| aktywne formy przeciwdziałania bezrobociu | 4 900 272,14 |
| wydatki na COVID-19 (rezerwa ministra i środki projektowe) | 39 364 184,22 |
| Z budżetu jednostki: | 6 003 356,00 |
| składki na ubezpieczenie zdrowotne bez prawa do zasiłku - zadania zlecone | 2 169 236,00 |
| wydatki na zadania własne | 3 834 120,00 |
| razem | <u>56 916 395,67</u> |

Tabela poniżej przedstawia strukturę wydatków na świadczenia dla osób bezrobotnych - zadania obligatoryjne.

Na dzień 31.12.2020 r. wydatki z Funduszu Pracy na świadczenia obligatoryjne wraz z pochodnymi wyniosły 6 071 941,78 zł. Jest to wzrost o 1 020 387,70 zł w stosunku do roku 2019.

Tabela nr 28 Struktura wydatków na świadczenia obligatoryjne

| Lp. | Rodzaj świadczenia | Kwota wydatkowana (w zł) |
|-----|--|----------------------------|
| 1. | zasiłki dla bezrobotnych ze składkami w tym: | 5 412 973,91 |
| | składki na ubezpieczenia społeczne | 1 114 615,66 |
| | zasiłki podstawowe (100%) | 1 649 538,46 |
| | zasiłki obniżone (80%) | 1 205 643,24 |
| | zasiłki podwyższone (120%) | 1 443 176,55 |
| 2. | dodatki aktywizacyjne | 345 040,02 |
| 3. | świadczenia integracyjne | 313 927,85 |
| | razem | <u>6 071 941,78</u> |

Na aktywne formy aktywizacji osób bezrobotnych w okresie od stycznia do grudnia 2020 r. Powiatowy Urząd Pracy otrzymał środki w wysokości 51 398 104,81 zł i składały się na nie: Fundusz Pracy, Europejski Fundusz Społeczny (PO WER i RPO WZ), Krajowy Fundusz Szkoleniowy oraz środki na wsparcie przedsiębiorców w związku z negatywnymi skutkami działania COVID-19.

Kwota, która została wydatkowana to 44 264 456,36 zł.

Tabela nr 29 Wydatkowanie środków na aktywne formy

| Lp. | Wyszczególnienie instrumentu wsparcia | Kwota przyznana | Kwota wydatkowana | % wykonania |
|-----|--|----------------------|----------------------|--------------|
| 1. | szkolenia | 241 039,00 | 104 289,41 | 43,27 |
| 2. | prace interwencyjne | 160 000,00 | 159 817,46 | 99,89 |
| 3. | roboty publiczne | 950 500,00 | 947 507,38 | 99,69 |
| 4. | aktywizacja zawodowa - staże | 913 217,67 | 841 116,29 | 92,10 |
| 5. | prace społecznie użyteczne | 147 000,00 | 146 101,02 | 99,39 |
| 6. | środki na rozpoczęcie dział. gospodarczej | 1 940 000,00 | 1 829 183,30 | 94,29 |
| 7. | doposażenie i wyposażenie | 761 700,00 | 555 640,92 | 72,95 |
| 8. | badania lekarskie | 18 600,00 | 6 573,00 | 35,34 |
| 9. | zatrudnienie wspierane (ref.skł.ZUS w spółdzielniach socjalnych) | 18 500,00 | 13 513,16 | 73,04 |
| 10. | pożyczki – art. 15 zzd i art. 15 zзда | 30 500 000,00 | 26 656 324,86 | |
| 11. | dofinans. dział-samozatr. art.15zzc | 4 942 000,00 | 4 447 300,00 | |
| 12. | dofinans.wynagr.iskł. art.15zsb i art.15zse | 10 474 148,14 | 8 260 559,36 | |
| | OGÓLEM | 51 066 704,81 | 43 967 926,16 | 86,10 |
| 13. | Krajowy Fundusz Szkoleniowy | 331 400,00 | 296 530,20 | 89,48 |
| | razem | 51 398 104,81 | 44 264 456,36 | 86,12 |

Tabela nr 30 Wydatkowanie środków na zadania fakultatywne

| Lp. | wyszczególnienie | limit wydatków (w zł) | wydatki wykonane (w zł) |
|-----|---|-----------------------|-------------------------|
| 1. | opłaty pocztowe | 121 542,16 | 116 673,30 |
| 2. | rozwój systemu informatycznego | 364 700,00 | 361 918,46 |
| 3. | informacje zawodowe i poradnictwo | 27 000,00 | 22 338,01 |
| 4. | wydawnictwa - druki | 4 100,00 | 4 051,01 |
| 5. | szkolenia pracowników | 25 800,00 | 20 300,88 |
| 6. | promocja-materiały informacyjne | 8 000,00 | 7 367,70 |
| 7. | k-ty sądowe i egzekucyjne | 8 000,00 | 5 844,75 |
| 8. | dotatki do wynagrodzeń | 16 800,00 | 16 070,00 |
| | ogółem - algorytm | 575 942,16 | 554 564,11 |
| 9. | opłaty pocztowe | 16 000,00 | 16 000,00 |
| | ogółem - rezerwa ministra | 16 000,00 | 16 000,00 |
| 10. | Obsługa rach.bankowych-POZA LIMITEM | - | 6 077,42 |
| | RAZEM (limitowane i nielimitowane) | | 576 641,53 |

Powiatowy Urząd Pracy w 2020 r. realizował również zadania wynikające z ustawy o rehabilitacji zawodowej i społecznej oraz zatrudnianiu osób niepełnosprawnych, finansowane z Państwowego Funduszu Rehabilitacji Osób Niepełnosprawnych.

W ramach przyznanych środków zrealizowano wyposażenie stanowisk pracy i przyznano środki na rozpoczęcie działalności dla osób niepełnosprawnych.

Tabela nr 31 Wydatki PFRON na zadania związane z aktywizacją osób niepełnosprawnych

| Lp. | Nazwa zadania | Plan na 2020 | wydatki |
|-----|--|------------------|------------------|
| 1. | Udzielanie osobom niepełnosprawnym środków na rozpoczęcie działalności gospodarczej, rolniczej albo wniesienie wkładu do spółdzielni mieszkaniowej | 30 100,00 | 30 100,00 |
| 2. | Zwrot kosztów wyposażenia stanowiska pracy osoby niepełnosprawnej | 13 450,00 | 13 441,63 |
| | RAZEM | 43 550,00 | 43 541,63 |

Tabela nr 32 Kwoty dochodów z tytułu złożonych wniosków

| Lp. | tytuł | kwota odprowadzonego dochodu do budżetu powiatu | kwota odprowadzonego dochodu do budżetu państwa | ilość wniesionych opłat za złożenie wniosku |
|-----|--|---|---|---|
| 1 | wydanie zezwolenia na pracę sezonową | 19 680,00 | 19 680,00 | 1312 |
| 2 | oświadczenia o powierzeniu wykonywania pracy przez cudzoziemca | 13 680,00 | 13 680,00 | 912 |
| | razem | 33 360,00 | 33 360,00 | 2224 |

Rozdział V

1. Zatrudnienie i rozwój zawodowy pracowników

Powiatowy Urząd Pracy w Stargardzie na dzień 31 grudnia 2020 r. zatrudniał 66 osób, w tym 51 osób na czas nieokreślony, 11 osób na czas określony, oraz 4 osoby na zastępstwo. Poziom zatrudnienia w stosunku do 2019 r. zwiększył się o 2 osoby.

W celu poprawy wyników pracy oraz umożliwienia zdobycia wiedzy, umiejętności i kompetencji potrzebnych do właściwej realizacji zadań oraz podniesienia jakości i standardów pracy w 2020 r. pracownicy uczestniczyli w różnych szkoleniach bezpłatnych oraz finansowanych z Funduszu Pracy.

Poniższe dane przedstawiają podział szkoleń z uwzględnieniem źródła finansowania:

1. Fundusz Pracy:

| Ilość szkoleń | Liczba uczestników | Łączny koszt szkoleń w zł |
|---------------|--------------------|------------------------------|
| 15 | 37 | 19 402,00 |

2. Budżet:

| Ilość szkoleń | Liczba uczestników | Łączny koszt szkoleń w zł |
|---------------|--------------------|------------------------------|
| 0 | 0 | 0 |

3. Szkolenia bezpłatne:

| Ilość szkoleń | Liczba uczestników | Łączny koszt szkoleń w zł |
|---------------|--------------------|------------------------------|
| 8 | 14 | - |

W 2020 r. zostały przeprowadzone w Powiatowym Urzędzie Pracy w Stargardzie kontrole mające na celu zbadanie stanu faktycznego działalności urzędu oraz ustalenie nieprawidłowości w sposobie realizacji zadań należących do zakresu działania urzędu.

Poniższa tabela przedstawia informacje przez kogo zostały przeprowadzone i w jakim zakresie.

Tabela nr 33 Kontrole zewnętrzne

| Lp. | Kontrolujący | Przedmiot i zakres kontroli | Zalecenia |
|-----|---|--|-----------|
| 1. | Zachodniopomorski Urząd Wojewódzki w Szczecinie Wydział Zdrowia i Polityki Społecznej | <p>Realizacja zadań wynikających z przepisów ustawy o promocji zatrudnienia i instytucjach rynku pracy.</p> <p>Zakres przedmiotowy kontroli:</p> <ol style="list-style-type: none"> 1. wydawanie decyzji administracyjnych w trybie art. 132 § 1 Kodeksu postępowania administracyjnego. 2. wykonywanie obowiązku informowania bezrobotnych i poszukujących pracy o okolicznościach faktycznych i prawnych zgodnie z art. 9 Kpa w związku z przepisami ustawy o promocji zatrudnienia i instytucjach rynku pracy. 3. Prawdliwość wydawania zaświadczeń osobom bezrobotnym. 4. Uprawnianie bezrobotnych do świadczeń przewidzianych w ustawie o promocji zatrudnienia i instytucjach rynku pracy, w szczególności do zasiłku dla bezrobotnych, dodatku aktywizacyjnego, stypendium. | Brak |
| 2. | Państwowa Inspekcja Pracy | <ol style="list-style-type: none"> 1. Sprawdzenie stopnia stosowania przepisów ograniczających ryzyko zakażenia koronawirusem COVID-19. | Brak |